

제2913호
2022. 3.30.

발행인: 서울특별시 중구청장 서 양 호
편집인: 홍보 전 산 과 장 김 영 혜
전화 : 3396-4951
(<http://www.junggu.seoul.kr>)

선	기관의장
람	

구 보

● 고 시

제2022-26호 : 도로명주소 부여고시	2
제2022-27호 : 도로명주소 폐지고시	3

● 공 고

제2022-239호 : 2021년도 재난관리 실태 공고	4
--------------------------------------	---

※ 구보게재를 의뢰한 각 부서에 알려드립니다.
 구보의 게재내용은 중구청 홈페이지<<http://www.junggu.seoul.kr>(행정정보→구보/입법예고) 클릭>에
 게재되고 있으니 참고하시기 바랍니다.
 ● 구보게재의뢰 TEL.(02)3396-4951 / FAX.(02)3396-9022/3
 ● 구보는 매주 수요일 발행이며, 발행일 3일 전까지 접수되어야 합니다.
 ※ 구보 게재일자가 문서 시행일이니, 참고하시기 바랍니다.
 ※ 구보는 공문서의 효력을 가지며, 구 공무원은 반드시 읽어야 합니다.

공람												
----	--	--	--	--	--	--	--	--	--	--	--	--



고 시

● 서울특별시 중구 고시 제2022-26호

도로명주소 부여고시

우리구 건물 등에 대한 도로명주소 신규 부여 사항이 있어 「도로명주소법」 제11조제3항에 따라 새로 부여한 도로명주소를 다음과 같이 고시합니다.

2022년 3월 30일

서울특별시 중구청장

○ 도로명주소

종전주소 (지번주소)	도로명주소	도로명주소 고시일 (효력발생일)	도로명주소 부여사유
		도로명 고시일	도 로 명 부여기준
서울특별시 중구 신당동 369-4 8번지	서울특별시 중구 동호로 179	2022. 3. 30.	신청에 따라 동호로의 기초번호로 부여
		2010. 4. 22.	한강변의 옛 지명인 동호지명을 인용
서울특별시 중구 신당동 386-1 01번지	서울특별시 중구 동호로20길 34-59	2022. 3. 30.	신청에 따라 동호로20길의 기초번호로 부여
		2010. 6. 30.	동호로를 중심으로 일련번호 부여

※ 고시내용 및 기타 자세한 사항은 중구청 토지관리과(☎02-3396-5943)에 문의 또는 중구청 홈페이지(www.junggu.seoul.kr) 및 도로명주소 안내 홈페이지(www.juso.go.kr)에서 열람하시기 바랍니다.

○ 도로명주소 사용 및 공부상 주소전환

- 도로명주소 고시 후 『도로명주소법』 제19조제1항에 의거 공법관계에 있어서 주소로 사용됩니다.
- 공공기관에서 비치관리하고 있는 각종 공부상 주소(소재지)는 해당기관에서 도로명주소로 변경합니다.

○ 도로명주소 변경

- 건물번호의 변경은 『도로명주소법』 제12조에서 정한 절차에 따라 신청할 수 있습니다.

○ 참고사항

- 공동주택의 경우 종전주소의 공동주택명, 동·호와 도로명주소의 상세주소는 공법관계의 각종 공부상 기재된 주소로 합니다.

● 서울특별시 중구 고시 제2022-27호

도로명주소 폐지고시

우리구 도로명주소 폐지사항이 있어 「도로명주소법」 제12조제5항 및 같은 법 시행령 제26조제6항에 따라 폐지된 도로명주소를 다음과 같이 고시합니다.

2022년 3월 30일

서울특별시 중구청장

○ 도로명주소

도로명주소	폐지일자	폐지사유
서울특별시 중구 동호로 179	2022.3.30.	건물 철거
서울특별시 중구 동호로20길 34-59	2022.3.30.	건물 철거
서울특별시 중구 청구로21길 56	2022.3.30.	건물 철거

※ 고시내용 및 기타 자세한 사항은 중구청 토지관리과(☎02-3396-5943)에 문의 또는 중구청 홈페이지(www.junggu.seoul.kr) 및 도로명주소 안내 홈페이지(www.juso.go.kr)에서 열람하시기 바랍니다.

○ 도로명주소 사용 및 공부상 주소전환

- 도로명주소는 「도로명주소법」 제19조 제1항에 의거 공법관계에서의 주소로 사용됩니다.
- 공공기관에서 비치관리하고 있는 각종 공부상 주소(소재지)는 해당기관에서 도로명주소로 변경합니다.

○ 참고사항

- 금번 폐지된 도로명주소는 주소로써 사용할 수 없으며, 건물 신축 등이 발생하면 도로명주소가 새로이 부여됩니다.

공 고

● 서울특별시 중구 공고 제2022-239호

2021년도 재난관리 실태 공고

「재난 및 안전관리 기본법」제33조의3(재난관리 실태 공시 등) 및 같은 법 시행령 제42조의2(재난관리실태 공시방법 및 시기 등)에 따라, 우리 기관과 관련된 전년도 재난발생 및 수습 현황, 재난예방조치 실적, 재난관리에 관한 중요 사항 등을 공시함으로써 주민의 알권리를 충족시키고, 재난관리에 대한 책임행정을 강화하기 위하여 다음과 같이 2021년도 재난관리 실태를 공고합니다.

2022. 3. 30.

서울특별시 중구청장

1. 재난관리 실태 공시 총괄

- ◆ 2021년도 우리 중구의 자연재난 발생은 없었고, 사회재난은 대응 1단계가 발령된 화재 총 4건이 발생하였습니다.
 - 화재 발생 시 신속한 재난현장 통합지원본부 운영으로 긴급구조통제단 자원지원, 원활한 수습 복구 및 2차 사고 방지를 위하여 위험요소가 제거될 때까지 현장 통제 등 재난현장 수습 총괄 조정 역할을 수행하였습니다.
- ◆ 「재난 및 안전관리 기본법」 제25조의2제1항에 따른 예방실적으로는
 - 재난에 대응할 조직 구성 총 20개 부서, 472명으로, 최근 4개년 평균보다 84명 증가하였고, 지난해보다 19명 증가하였습니다.
 - 재난의 예측 및 정보전달체계는 6종으로 47개소에 설치하였으며, 지난해보다 4개소 증가하였습니다.
 - 재난담당공무원 전문교육은 147명, 지역자율방재단 재난관리 교육훈련은 254명, 지역주민에 대한 교육·훈련은 38,592명이 참여하였습니다.
 - 특히, 코로나19 상황으로 홈페이지, 유튜브 등을 통한 안전교육 동영상을 활용하여 지역주민 대상 비대면 교육을 활성화하였습니다.
 - 재난 및 안전사고 예방 홍보를 위해 매월 4일 ‘안전점검의 날’ 과 코로나19 확산방지 캠페인 및 방역활동 등을 추진하였습니다.

- 임시선별진료소, 특별방역대책, 백신접종 등 코로나19 확산방지, 재난 및 안전 관련 기사가 총 62건 보도되었습니다.
- 안전관리정책 및 안전관리계획의 총괄·심의를 위한 중구 안전관리위원회를 설치하고 신속한 재난 대응을 위하여 중구 재난안전대책본부 및 통합지원본부를 구성하여 실무반의 임무 및 역할 등을 규정하고 있습니다.
- 노후 하수관로 교체 등을 위해 16,139백만원의 예산을 투입하여 재난방지시설을 정비하였습니다.

- ◆ 「재난 및 안전관리 기본법」 제67조에 따른 재난관리 기금적립은 당해연도 확보기준액은 1,409백만 원이나 1,909백만 원 확보되어 135% 확보하였습니다.
- 최근 4년간 평균 2,740백만 원 보다 831백만 원 감소하였고, 지난해 보다 5,378백만 원 감소하였습니다.
(※ 2020년 코로나로 인한 소상공인 지원금 6,000백만 원 기금 추가확보 및 지출)
- 확보된 재난관리기금을 4년 평균 3,408백만 원 사용하였으며, 금년도에는 1,047백만 원으로 지난해 보다 9,659백만 원 적게 사용하였습니다.

- ◆ 「재난 및 안전관리 기본법」 제34조의5에 따라 총 22개의 현장조치 행동매뉴얼을 운영하고 있으며, 재난 대응능력 향상을 위해 관련 훈련을 실시하여 개선사항을 도출하는 등 지속적으로 현행화하고 있습니다.

- ◆ 이러한 전반적인 상황을 볼 때, 우리 구의 재난관리역량은 2021년도 재난의 정보전달 체계, 각종 예방활동, 재난관리체계 구축 등 각 분야에서 고른 역량을 갖추고 있고, 앞으로도 각종 재해·재난으로부터 주민의 생명과 재산을 보호하기 위해 최선을 다하겠습니다.

2. 재난관리 실태 세부 공시

1) 전년도 재난의 발생 및 수습현황

일시	재난원인	피해내용	복구내용	추진사항
'21.2.14.	화재	- 피해시설 : 판매시설 - 인명피해 : 부상 3명 - 재산피해 : 약450,000천원	- 자체복구 : 화재현장 가림막 설치 등 - 지원내용 : 잔재 폐기물 정리 등	- 재난현장 통합지원본부 운영 - 긴급구조통제단 자원지원 - 민원처리(위험요소 제거) - 보행자 통로 등 안전조치
'21.6.4.	화재	- 피해시설 : 아파트 주차장 - 인명피해 : 부상 2명 - 재산피해 : 약100,000천원	- 자체복구 : 잔재 폐기물 정리 등	- 재난현장 통합지원본부 운영 - 긴급구조통제단 자원지원 - 민원처리(위험요소 제거, 가스 차단) - 지하주차장 안전조치 등
'21.9.14.	화재	- 피해시설 : 업무시설 - 인명피해 : 없음 - 재산피해 : 약3,000천원	- 자체복구 : 소회된 시설물 정비 등 - 지원내용 : 주변 수습 및 정리 등	- 재난현장 통합지원본부 운영
'21.11.23.	화재	- 피해시설 : 음식점 - 인명피해 : 없음 - 재산피해 : 약200,000천원	- 자체복구 : 연기 제거 등 - 지원내용 : 잔재 폐기물 정리 등	- 재난현장 통합지원본부 운영 - 한파 대비 방한용품 지원 등 - 민원처리(도로물 청소) - 보행자 통로 등 안전조치
'21.5.20. ~ '21.9.30.	폭염	- 해당없음	- 해당없음	- 주요 간선도로 및 이면도로, 코로나19 임시산별진료소 살수작업 - 폭염대비 구민행동요령 홍보 - 무더위쉼터 운영 (실내58개소, 임시24개소) - 안전숙소 운영(8개소) - 그늘막 운영(139개소) - 독거어르신, 쪽방촌 등 폭염취약계층 보호활동
'21.1.1. ~ '21.3.15./ '21.11.15. ~ '21.12.31.	한파	- 해당없음	- 해당없음	- 한파대비 구민행동요령 홍보 - 한파쉼터 운영 (하반기56개소) - 온열의자 설치운영(32개소)

2) 「재난 및 안전관리 기본법」 제25조의2 제1항에 따른 재난예방 조치실적

① 재난에 대응할 조직의 구성 및 정비

가. 기구

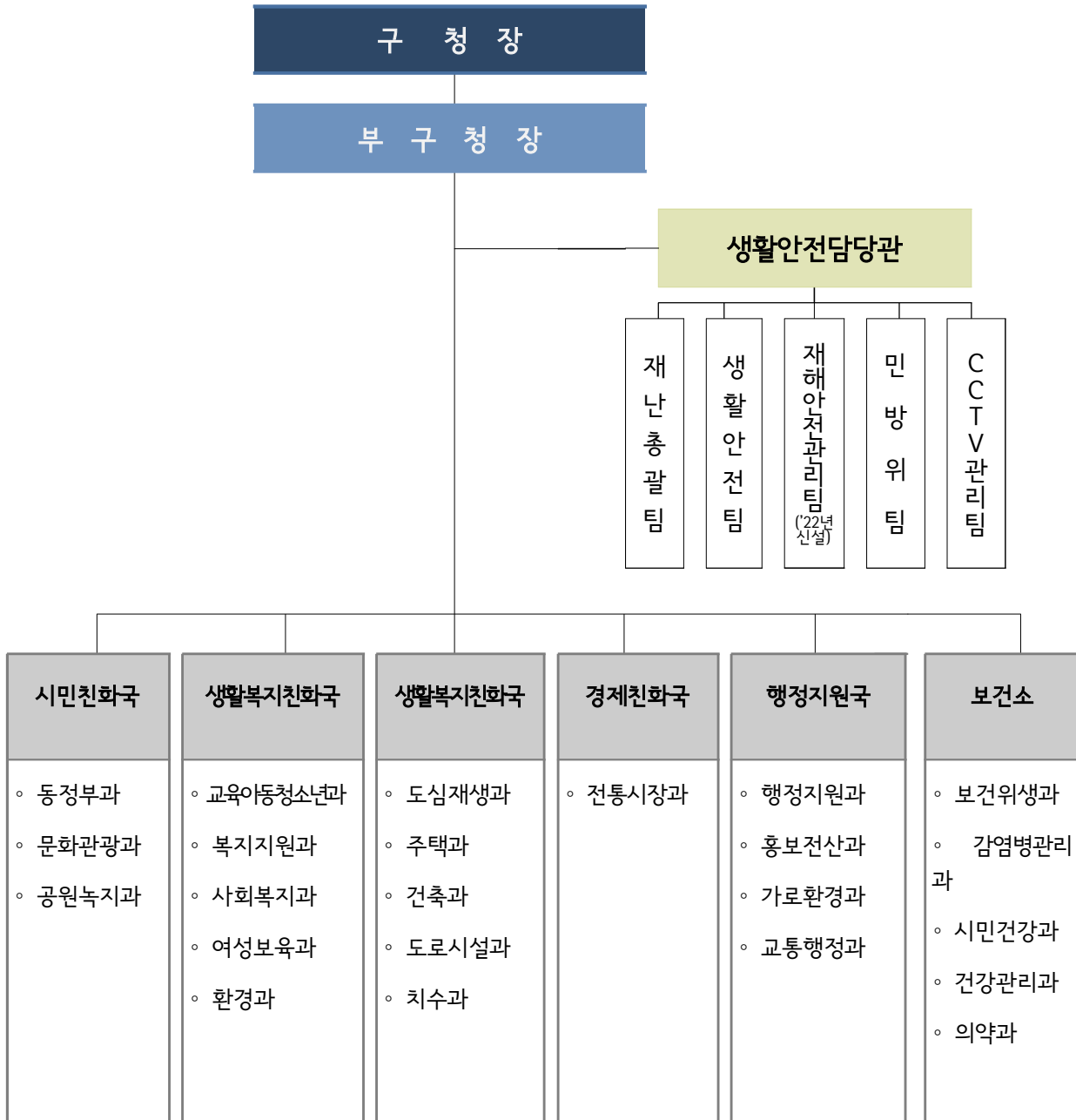

◆ 재난유형별 수습주관부서

	재난 및 사고 유형	수습주관부서
자연 재난	풍수해, 가뭄으로 인한 피해	치수과
	폭설로 인한 피해	도로시설과
	황사로 인한 피해	환경과
	지진, 폭염, 한파로 인한 피해	생활안전담당관
	산사태 관련 사고	공원녹지과
사회 재난	산불 관련 사고	공원녹지과
	건축물, 공사장 관련 사고	도심재생과, 건축과, 주택과
	수질오염 사고, 유해화학물질 유출 사고, 미세먼지 관련 사고	환경과
	공연장, 영화관 관련 사고 경기장 등 체육시설 관련 사고	문화관광과, 동정부과
	사회복지시설 관련 사고 아동복지시설, 청소년시설 관련 사고 어린이집 관련 사고	복지지원과, 사회복지과, 교육아동청소년과, 여성보육과
	판매시설(백화점, 전통시장) 관련 사고	전통시장과
	도로시설물 관련 사고	도로시설과
	하수시설물 관련 사고	치수과
	차량, 지하철 등의 교통관련 사고, 교통수송 체계 관련 재난	교통행정과
	감염병 재난 및 보건의료 사고	감염병관리과, 의약과

나. 정원

※ 2021.12.31.기준

과 별	계	일 반 직							
		소계	4급	5급	6급	7급	8급	9급	
계	정원	455	455	-	26	102	155	131	53
	현원	472	472	-	26	123	142	103	83
생활안전 담당관	정원	19	19	-	1	5	7	5	1
	현원	22	22	-	1	6	8	3	4
치수과	정원	17	17	-	1	3	4	5	4
	현원	17	17	-	1	3	7	3	3
도로사업과	정원	29	29	-	1	6	8	8	6
	현원	28	28	-	1	8	7	5	7
환경과	정원	19	19	-	1	6	8	3	1
	현원	19	19	-	1	6	3	5	4
공원녹지과	정원	23	23	-	1	4	4	6	8
	현원	21	21	-	1	4	8	4	4
도산개발과	정원	28	28	-	1	8	10	8	1
	현원	22	22	-	1	5	9	5	2
건축과	정원	29	29	-	1	6	10	9	3
	현원	26	26	-	1	6	6	9	4
주택과	정원	20	20	-	1	3	10	4	2
	현원	19	19	-	1	3	7	4	4
문화관광과	정원	26	26	-	1	7	9	9	0
	현원	27	27	-	1	11	5	5	5
동정부과	정원	20	20	-	1	5	6	6	2
	현원	24	24	-	1	6	9	6	2
복지지원과	정원	27	27	-	1	6	9	6	5
	현원	29	29	-	1	7	5	5	11
사회복지과	정원	25	25	-	1	6	9	6	5
	현원	27	27	-	1	7	5	5	11
교육아동 청소년과	정원	24	24	-	1	6	8	6	3
	현원	26	26	-	1	5	10	5	5
여성보육과	정원	14	14	-	1	3	4	5	1
	현원	17	17	-	1	5	5	3	3
전통시장과	정원	21	21	-	1	5	6	7	2
	현원	22	22	-	1	7	4	6	4
교통행정과	정원	27	27	-	1	5	13	15	3
	현원	27	27	-	1	7	14	4	4
감염관리과	정원	23	23	-	1	4	11	4	3
	현원	28	28	-	1	8	15	4	0
건강관리과	정원	19	19	-	2	3	5	8	1
	현원	23	23	-	2	8	4	9	0
시민건강과	정원	20	20	-	2	4	5	8	1
	현원	18	18	-	2	4	3	8	1
의약과	정원	25	25	-	5	7	9	3	1
	현원	30	30	-	5	7	8	5	5

다. 방재안전직 정·현원 현황

※ 2021.12.31.기준

과 별		계	일 반 직						
			소계	4급	5급	6급	7급	8급	9급
계	정원	2	2	-	-	-	1	1	-
	현원	2	2	-	-	-	0	0	2

◆ 연도별 비교(도표, 그래프 등)

구 분	2017	2018	2019	2020	2021
일반직 현원(인원) * 방재안전직 포함	330	331	441	453	472
방재안전직 현원(인원)	1	1	1	2	2

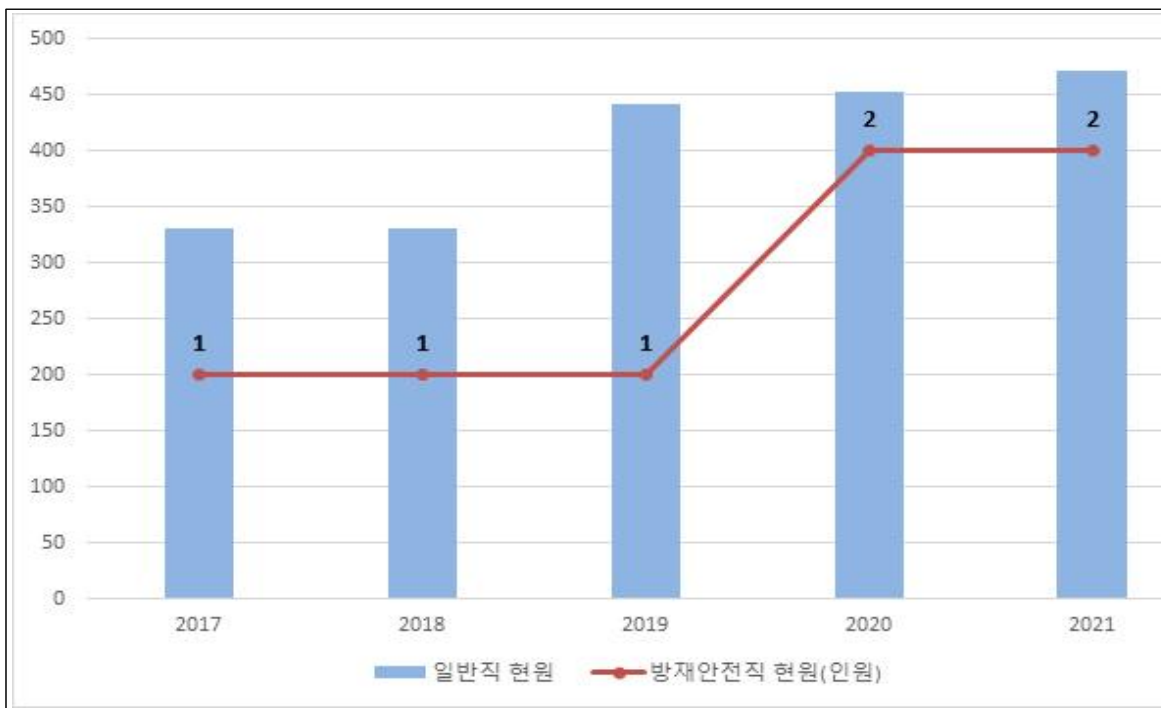

- ☞ 재난대응 관련 부서 일반직 현원 전년 대비 19명 증가
- 감염병관리과 신설('21년 1월)로 감염병 재난 대응 인력 확충

② 재난의 예측 및 정보전달체계의 구축

가. 현황

구 분	개소	설치장소
총 계	47	-
자동음성통보시스템	13	중구청 외 12개소
자동우량관측장비	5	중구청 외 4개소
자동수위경보시스템(수위관측시설)	5	삼각동115 외 4개소
재난영상감시시스템(CCTV)	14	필동(2), 장충동(4), 예정동(2), 동국대입구(2), 한옥마을(2), 청계천(2)
민방위경보시설(사이렌)	6	서울시청, 중구청, 약수동주민센터, 경찰기동대, 한국철도공사, 화현동 프리미엄위
지진가속도계측기	4	중구청 옥상(2), 지하1층(1), 자유장(1)

◆ 연도별 비교(도표, 그래프 등)

구 분	2017	2018	2019	2020	2021
총 계	32	31	38	43	47
자동음성통보시스템	9	8	8	13	13
자동우량관측장비	1	1	1	1	5
자동수위경보시스템(수위관측시설)	1	1	5	5	5
재난영상감시시스템(CCTV)	12	12	14	14	14
민방위경보시설(사이렌)	6	6	6	6	6
지진가속도계측기	3	3	4	4	4

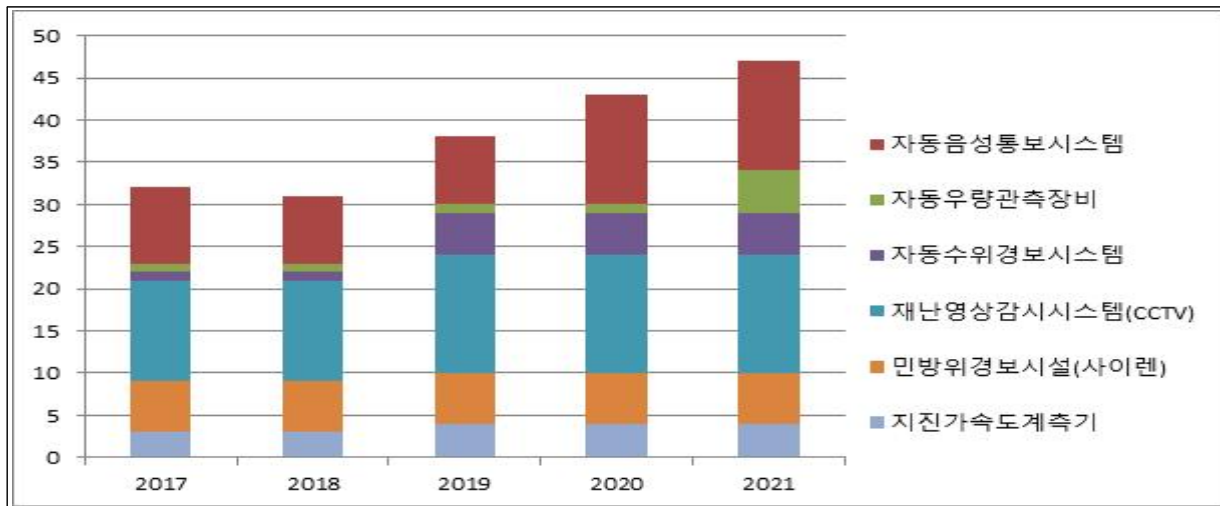

☞ 자동우량관측장비 : 당초 1개소 → 변경 5개소 (2021년 4개소 추가 설치)

③ 재난 발생에 대비한 교육·훈련과 재난관리에방에 관한 홍보

가. 재난발생에 대비한 교육·훈련 현황

[방재담당공무원의 전문성(재난안전관련 분야) 교육]

과 정 명	교육기간	교육기관	참석인원
총 계			147
제1기 재난안전실무자과정	2.25.~2.26.	서울시 인재개발원	4
제2기 재난안전실무자과정	3. 4.~3. 5.	서울시 인재개발원	5
제3기 재난안전신규실무자과정	3.17.~3.19.	국가민방위 재난안전교육원	1
제4기 재난안전신규실무자과정	4. 5.~4. 7.	국가민방위 재난안전교육원	2
제1기 재난안전힐링과정	4.12.~4.13.	국가민방위 재난안전교육원	1
제5기 재난안전신규자과정	4.19.~4.21.	국가민방위 재난안전교육원	2
산사태 재난대비 예보발령 및 재난문자 발송 훈 련 실시	5. 12.	서울시 중구청	25
제15기 재난안전신규실무자과정	5.26.~5.28.	국가민방위 재난안전교육원	1
제3기 재난안전실무(관리자)과정	5.28.	서울시 인재개발원	3
제2기 사회재난대응	5.31.~6.2.	국가민방위 재난안전교육원	1
제16기 재난안전신규실무자과정	6.7.~6.9.	국가민방위 재난안전교육원	1
제7기 재난안전신규실무자과정	6.23.~6.25.	국가민방위 재난안전교육원	1
제2기 승강기담당 직무역량과정	7.7.~7.8.	국가민방위 재난안전교육원	1
2021년 제1기 e-재난안전법령 2020과정	8.18.~8.20.	서울시 인재개발원	1
2021년 제1기 e-풍수해 재난관리 2020과정	8.25.~8.31.	서울시 인재개발원	1
제7기 재난안전실무(관리자)과정	9.13.	서울시 인재개발원	1
건축물 붕괴에 따른 대피유도 및 소방훈련 교육	9. 22.	서울시 중구청	4
유해화학물질유출사고 재난 매뉴얼 서면교육	9. 30.	서울시 중구청	19
대규모수질오염 재난 매뉴얼 서면교육	9. 30.	서울시 중구청	19
제8기 재난안전실무(실무자)과정	9.30.~10.1.	서울시 인재개발원	9
2021년 제11기 재난안전신규 실무자과정	9.15.~9.17.	국가민방위 재난안전교육원	2
2021년 제3기 재난안전힐링과정	10.12.~10.13.	국가민방위 재난안전교육원	1
2021년 제12기 재난안전신규 실무자과정	10.19.~10.21.	국가민방위 재난안전교육원	1

2021년 제4기 재난현장 통합 자원봉사 지원단 과정	10.25.~10.26.	국가민방위 재난안전교육원	1
2021년 민간다중이용시설 관계자 교육	9.29.	서울시 안전지원과	2
2021년 재난대응 안전한국훈련 연계 화재대응 훈련	11. 27.	서울시 중구청	20
건물 붕괴에 따른 토론훈련 + 안전 매뉴얼 교육	12. 10.	서울시 중구청	10
정보통신현장조치행동매뉴얼숙지및 매뉴얼서면교육	12. 13.	서울시 중구청	4
재난 매뉴얼에 따른 모의 토론	12. 13.	서울시 중구청	4

[지역자율방재단에 대한 교육·훈련]

교육/훈련명	일시	장소	내 용	주관	참석인원
총 계					254
화재예방전문교육	6.11	중구청 대강당	화재예방	중구청	33
직무교육	6~9월	비대면, 대면(동주민센터 등)	임무 및 수범사례, 재난대응체계 등	행정안전부 중구청	221

[재난관리예방을 위한 지역주민에 대한 교육·훈련]

- 대면교육

교육/훈련명	일시	장소	참석인원	내 용	주관
총 계			3,812명	-	-
화재예방 전문교육	5.24	신당누리센터	12명	- 비상소화장치 사용법 - 지역별 화재 원인과 예방 - 화재 시 대처 요령 및 대피 요령 - 컨설팅 등	한국화재 보험협회
	5.28	중앙시장 어울침터	11명		
	6.4	중구청 합동상황실	20명		
	6.11	중구청 대강당	33명		
	6.16	남대문시장 회의실	10명		
	6.23	중립 종합 복지관강당	25명		
찾아가는 재난안전 교육	4~11월	13개 학교	3,589명	- 외부강사 방문 현장교육	
취약지역 화재예방 교육	5~6월	신당누리센터 외 5개소	112명	- 시장, 봉제업체 등 취약 시설 종사자 대상 화재예방 교육	안전생활실 천시민연합 회

- 비대면(온라인) 교육 활성화

교육/훈련명	일 시	대 상	참석인원	내 용
총 계			34,780명	-
맞춤형 온라인 학습	1~12월	전 주민	30,684명	- 학습 조회수 홈페이지 : 28,258회, 유튜브 : 2,426회 - 생활안전, 화재, 지진, 교통, 삼폐소 생술, 유괴 등
비대면 안전교육	5~12월	어린이집 14개소, 유치 원 5개소	1,129명	- 중구청 홈페이지, 유튜브 안전교육 동 영상을 활용한 자체교육 - 생활안전, 화재, 지진, 교통, 삼폐소 생술, 유괴 등
어린이 보행안전교육	7~12월	어린이집, 유치원, 초등학 교 총 31개소	2,933명	- 동영상을 활용한 자체 체험교육 - 안전하게 걷는 방법, 키보드 안전 등
다문화가정 대상 안전교육	10.5, 10.6.	다문화가족지원센터 4개반	34명	- 기관 프로그램별 원격화상교육 시 유튜브 동영상 활용한 시청학습 - 다문화가족을 위한 안전대피방법

◆ 연도별 비교(도표, 그래프 등)

구 분	2017	2018	2019	2020	2021
방재담당공무원 전문성 교육(인원)	274	276	263	32	147
지역자율방재단 교육·훈련(인원)	47	62	70	19	254
지역주민 교육·훈련(인원)	15,014	16,659	21,338	5,816	38,592

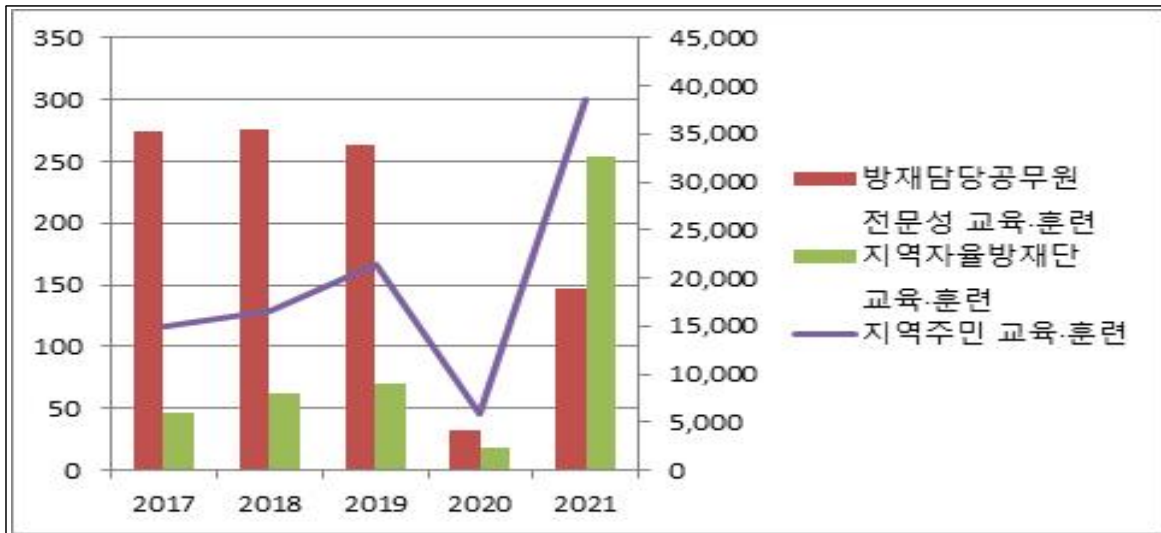

- ☞ 지역자율방재단 대상 비대면 직무교육 추진으로 교육훈련 참여인원 증가
- ☞ 코로나19로 인하여 지역주민 비대면 교육 증가

나. 재난관리 관련 언론홍보

[현장홍보 실적(안전점검의 날 행사, 캠페인 등)]

행사명	주요내용	행사일시	장소	참석인원
안전점검의 날 캠페인	재난대응 요령 및 안전점검 캠페인 홍보	매월4일	관내 취약가구 등	1,590

[언론 보도 및 기고실적(신문, 방송 등)]

연번	기사제목	주요내용	보도일시	언론사
1	연이은 폭설에 전직원 합심해 제설작업 나서	구내 제설작업 활동 홍보 및 공무원에 대한 주민인식 개선	2021.01.14.	시민일보 등 7곳
2	감염병관리과 신설, 감염병 대응 역량 강화	중구의 코로나 대응 방안 홍보 및 정보제공, 주민 불안감 해소	2021.01.15.	뉴시스 등 22곳
3	황학동 중앙시장, 찾아가는 임시선별진료소 운영	코로나 대응 방안 홍보 및 정보제공	2021.01.15.	경향신문 등 16곳
4	중구, 셀프백신 온마음 비누 만들어 기부	주민 불안감 해소 및 공무원 신뢰도 향상	2021.01.16.	뉴시스 등 19곳
5	중구, 다산동에 긴급임시주택 1호 탄생	각종 재난 상황 등으로 피해를 입은 지역민 구제수단 홍보	2021.01.19	연합뉴스 등 34곳
6	올해부터 중구민 누구나 '생활안전보험' 보장	각종 재난 상황 등으로 피해를 입은 지역민 구제수단 홍보	2021.01.20.	서울신문 등 27곳
7	남대문시장 '찾아가는 임시선별진료소' 운영	코로나 대응 방안 홍보 및 정보제공	2021.01.22.	뉴시스 등 29곳
8	중구, 비대면 소통 박차를 가하다	코로나 대응 방안 홍보 및 정보제공	2021.01.27.	뉴시스 등 20곳
9	중구 전 직원 코로나-19 선제검사	주민 불안감 해소 및 공무원 신뢰도 향상	2021.01.28.	KBS 등 30곳
10	중구, 생활치료센터 삼지린 실시	주민 불안감 해소 및 공무원 신뢰도 향상	2021.02.02.	세계일보 등 26곳
11	설 연휴 방역·생활안전 등 종합대책 추진	명절 연휴 앞두고 주민 안전인식 고취 및 상기	2021.02.10.	문화일보 등 18곳
12	109개소 신형 비상소화장치로 골든타임 잡다	비상소화장치 교체 안내 및 사용법 홍보	2021.02.11.	뉴시스 등 22곳
13	첫 백신 접종 일상회복 첫 걸음	백신 접종 불안감 해소 및 접종 독려	2021.03.04.	경향신문 등 15곳
14	중구, 봄맞이 미세먼지 줄이기에 총력	중구 미세먼지 대응 방안 홍보	2021.03.09.	서울신문 등 23곳
15	코로나 방역 사각지대 ZERO	중구민 방역 불안감 해소	2021.03.10.	뉴스1 등 26곳
16	중구 2주간 코로나 특별방역대책에 온 힘 쏟는다	중구민 방역 불안감 해소	2021.03.19.	뉴시스 등 20곳
17	중구, 찾아가는 선별검사기동대 운영	코로나 대응 방안 홍보 및 정보제공	2021.03.23.	내일신문 등 31곳
18	중구, 통역·외국어 리플릿 등 외국인 선제검사 적극 지원	코로나 확산에 따른 외국인 검사 지원 방안 홍보	2021.03.25.	문화일보 등 26곳
19	중구, 치매 어르신들을 위한 찾아가는 스마트 쉼터 운영	폭염 등 재해를 대비한 쉼터 안내	2021.03.27.	연합뉴스 등 26곳

21	중구, 소상공인·취약계층 풍수해 보험료 전액지원	풍수해 보험 관련 제도 안내	2021.04.02.	중구신문 등 27곳
22	중구, 코로나19 예방접종센터 모의훈련 실시	주민 불안감 해소 및 공무원 신뢰도 향상	2021.04.03.	시민일보 등 16곳
23	침수 걱정 뚝! 하수관로 교체 등에 163억 투입	주민 불안감 해소 및 공무원 신뢰도 향상	2021.04.08.	뉴스1등 18곳
23	중구, 코로나19백신 1차 접종률 서울시 자치구 1위	접종 독려	2021.08.03.	서울신문 등 21곳
24	중구, 하수 악취 등 방지 위해 빗물받이 집중 관리	하수 시스템 점검 홍보	2021.04.15.	문화일보 등 20곳
25	코로나19 퇴원 후 일상복귀, 중구가 돕는다	주민 불안감 해소 및 공무원 신뢰도 향상	2021.04.17.	시민일보 등 16곳
26	서양호 중구청장 '119 릴레이 챌린지' 동참	구정 홍보	2021.05.12.	시민일보 등 14곳
27	2021년 풍수해·폭염 재난안전대책본부 가동	풍수해 및 폭염 대비 안내 및 정보 소개	2021.05.18.	연합뉴스 등 21곳
28	중구, 안전취약가구 대상 안전점검 무료 실시	주민 불안감 해소 및 공무원 신뢰도 향상	2021.05.19.	연합뉴스 등 22곳
29	2021년 구민 재난안전교육 실시	재난 관련 지역민 인식 개선 및 교육 정보 제공	2021.05.21.	연합뉴스 등 18곳
30	중구, 구민 안전 위해 코로나19 예방접종 총력	주민 불안감 해소 및 공무원 신뢰도 향상	2021.05.22.	중부뉴스통신 등 27곳
31	중구, 취약계층 폭염피해 예방키트 지원	주민 불안감 해소 및 공무원 신뢰도 향상	2021.06.15.	연합뉴스 등 28곳
32	중구, 찾아가는 화재예방 전문교육 실시	화재예방 정보 제공 및 경각심 고취	2021.06.17.	연합뉴스 등 23곳
33	중구, 보육교직원 심폐소생술 비대면 교육 및 안전키트 지원	각종 안전교육 및 물품 제공 홍보	2021.06.26.	서울신문 등 19곳
34	중구, 취약계층 '건강하고 시원한 여름나기' 지원	각종 안전교육 및 물품 제공 홍보	2021.06.30.	서울신문 등 16곳
35	중구, 도심폭염 피해 최소화 위해 씩씩이 움직인다	주민 불안감 해소 및 공무원 신뢰도 향상	2021.07.19.	시민일보 등 14곳
36	사각지대 없는 촘촘한 중구형 폭염 대책	주민 불안감 해소 및 공무원 신뢰도 향상	2021.07.29.	뉴시스 등 23곳
37	중구, 코로나19백신 1차 접종률 서울시 자치구 1위	접종 독려	2021.08.03.	서울신문 등 21곳
38	중구, 코로나19 방역현장에 주민이 발벗고 나서	주민 적극 활동 장려	2021.08.04.	뉴스1 등 22곳
39	중구 찾아가는 복지로 복지사각지대 없앤다	재해 재난 취약자 실태점검 및 지원 홍보	2021.08.11.	뉴스1 등 19곳
40	행복백신 가져다주는 중립 행복빨래방	접종 독려	2021.08.21.	서울신문 등 11곳
41	중구, 코로나19 백신 1차 접종률 70%달성	접종 장려	2021.08.24.	뉴시스 등 25곳

42	코로나19 접종 완료자 표식 홍보물품 배부	접종 장려	2021.09.08.	연합뉴스 등 18곳
43	장충동·광희동 성곽마을 관리형 주거환경개선사업 추진	재해 재난 취약자 실태점검 및 지원 홍보	2021.09.24.	연합뉴스 등 20곳
44	중구어린이집연합회, 보건소 응원키트 전달	주민 적극 활동 장려	2021.10.12.	세계일보 등 17곳
45	단계적 일상회복 전환에 따른 중구일상회복지원단 출범	코로나19 지원대책 수립 및 정보 제공	2021.11.03.	연합뉴스 등 19곳
46	2022 희망온돌 따뜻한 겨울나기 추진	재해 재난 취약자 실태점검 및 지원 홍보	2021.11.25.	연합뉴스 등 19곳
47	중구, 다중이용시설·학교 등에 마스크 45만매 지원	주민 불안감 해소 및 공무원 신뢰도 향상	2021.12.08.	문화일보 등 24곳
48	중구, 다산동 일대 미세먼지 집중관리	주민 불안감 해소	2021.12.16.	연합뉴스 등 27곳
49	중구, 희망브리지와 함께 코로나19 방역대응	주민 적극 활동 장려	2021.12.20.	연합뉴스 등 15곳
50	중구, 동주민센터 찾아가는 방문접종팀 운영	주민 불안감 해소 및 공무원 신뢰도 향상	2021.12.20.	연합뉴스 등 29곳
51	서양호 중구청장 “츄츄한 방역망 구축 코로나 대응 선도”	주민 불안감 해소 및 구정 신뢰도 향상	2021.01.01.	아시아경제
52	비대면 시대 전환...중구형 교육 복지 확대	코로나19 지원대책 수립 및 정보 제공	2021.01.22.	딜라이브
53	중구 1호 접종자 전화 인터뷰	주민 불안감 해소	2021.03.09.	딜라이브
54	코로나19 지자체장 고군분투기	주민 불안감 해소 및 구정 홍보	2021.03.27.	MBN
55	중구, 1차 접종률 95%...2차접종 시작	주민 불안감 해소 및 구정 홍보	2021.04.30.	딜라이브
56	“집 밥 드세요” 생활치료센터 도시락, 골목상권에서	재해 재난 지원 홍보	2021.05.26.	딜라이브
57	“경로당 와서 살 맛 난다” 백신 인센티브에 어르신 ‘활짝’	주민 불안감 해소 및 접종 독려	2021.06.01.	파이낸셜뉴스 등 9곳
58	중구의 집단면역 자신감...복지시설 다시 문 열었다	주민 불안감 해소 및 구정 홍보	2021.06.28.	서울신문
59	서울 자치구 백신접종률 1위 서양호 구청장에게 듣는다	주민 불안감 해소 및 구정 홍보	2021.08.18.	한겨레
60	서양호 중구청장 “백신 접종률 70% 돌파, 구정 신뢰가 바탕”	주민 불안감 해소 및 구정 홍보	2021.08.24.	한강타임즈
61	포스트 코로나 시대의 동행 ‘돌봄’	주민 불안감 해소 및 구정 홍보	2021.09.26	KTV
62	중구, 단계적 일상회복 종합대책 추진	주민 불안감 해소 및 구정 홍보	2021.11.04.	시민일보

◆ 연도별 비교(도표, 그래프 등)

구 분	2017	2018	2019	2020	2021
현장홍보실적	1,358	1,243	2,015	1,057	1,590
언론보도·기고실적	28	15	16	60	62

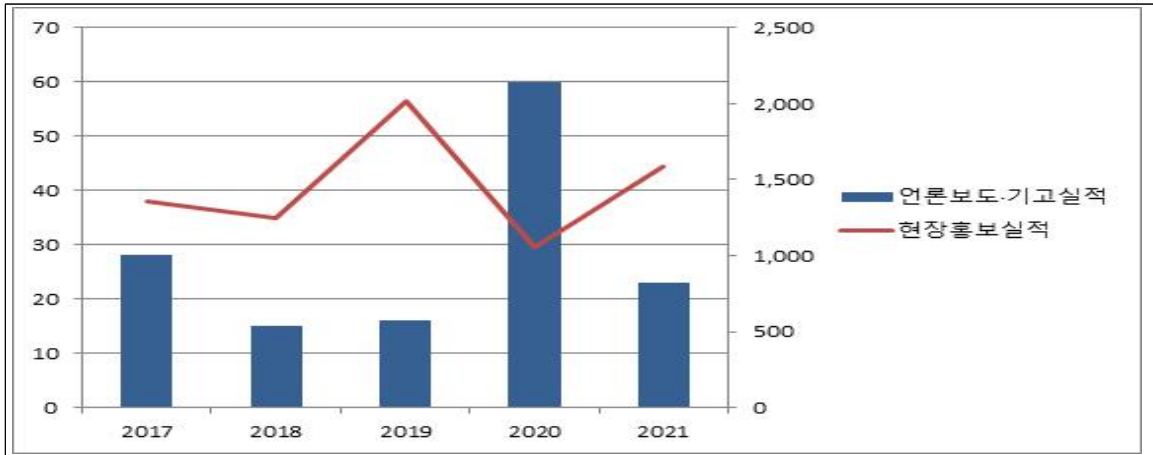

- ☞ 코로나19 확산방지를 위한 캠페인, 방역활동 등 추진으로 전년 대비 33.5% 증가
- ☞ 언론보도는 코로나 본격 확산과 그에 따른 대책(방역, 예방접종) 관련 보도에 집중

④ 재난이 발생할 위험이 높은 분야에 대한 안전관리체계의 구축 및 안전관리규정의 제정

가. 안전관리체계의 구축

(가) 기본적인 안전관리체계

[안전관리기구의 기능]

구 분	근 거	구 성	기 능
중구 안전관리위원회 (지역위원회)	「재난 및 안전관리 기본법」 제11조	<ul style="list-style-type: none"> • 위원장: 구청장 • 부위원장: 부구청장 • 위원: 21인 	<ul style="list-style-type: none"> • 해당 지역에 대한 재난 및 안전관리 정책에 관한 사항 • 해당 지역에서의 안전관리계획에 관한 사항 • 해당 지역을 관할하는 재난관리책임 기관이 수행하는 재난 및 안전관리업 무의 추진에 관한 사항 • 다른 법령이나 조례에 따라 해당 지역위원회의 권한에 속하는 사항 • 그밖에 이 법에서 정하는 지역별 안전관리에 필요한 사항
중구 안전관리실무 위원회	같은 법 제11조제3항	<ul style="list-style-type: none"> • 위원장: 부구청장 • 부위원장: 생활안전담당관 • 위원: 20인 	<ul style="list-style-type: none"> • 위원회에 부칠 의안을 검토 • 관계 기관 간의 협의·조정 • 지역축제관련 심의
재난안전대책본부 (지역재난안전 대책본부)	같은 법 제16조	<ul style="list-style-type: none"> • 지역본부장: 구청장 	<ul style="list-style-type: none"> • 자체 재난복구계획에 관한 사항 • 재난예방대책에 관한 사항 • 재난응급대책에 관한 사항 • 재난에 따른 피해지원에 관한 사항 • 그밖에 지역본부장이 필요하다고 인정 하는 사항
중구 안전관리자문단	같은 법 제75조제1항	<ul style="list-style-type: none"> • 자문단: 24인 	<ul style="list-style-type: none"> • 건축물, 교량·터널 등 특정관리 대상시 설의 안전점검에 관한 사항 • 특정관리대상시설의 안전대책 및 등 급조정에 관한 사항 • 재난 및 안전관리 사책에 관한 사항 • 주민이 점검 의뢰한 시설에 대한 현장 안 전점검 및 자문에 관한 사항
재난 안전상황실 설치·운영	같은 법 제18조	-	<ul style="list-style-type: none"> • 재난정보의 수집·전파, 상황관리, 재 난발생시 초동조치 및 지휘
재난 신고	같은 법 제19조	-	<ul style="list-style-type: none"> • 누구든지 재난의 발생이나 재난이 발 생할 징후를 발견하였을 때에는 즉시 신고 • 시장·군수·구청장, 긴급구조기관, 그밖 의 관계 행정기관에 신고
재난상황의 보고	같은 법 제20조	-	<ul style="list-style-type: none"> • 그 관할 구역에서 재난이 발생하거 나 발생할 우려가 있으면 즉시 그 재 난상황과 응급조치 및 수습내용 보고 • 시장·군수·구청장→시·도지사→행정안 전부장관·관계중앙행정기관의 장

[지역재난안전대책본부]

□ 조직

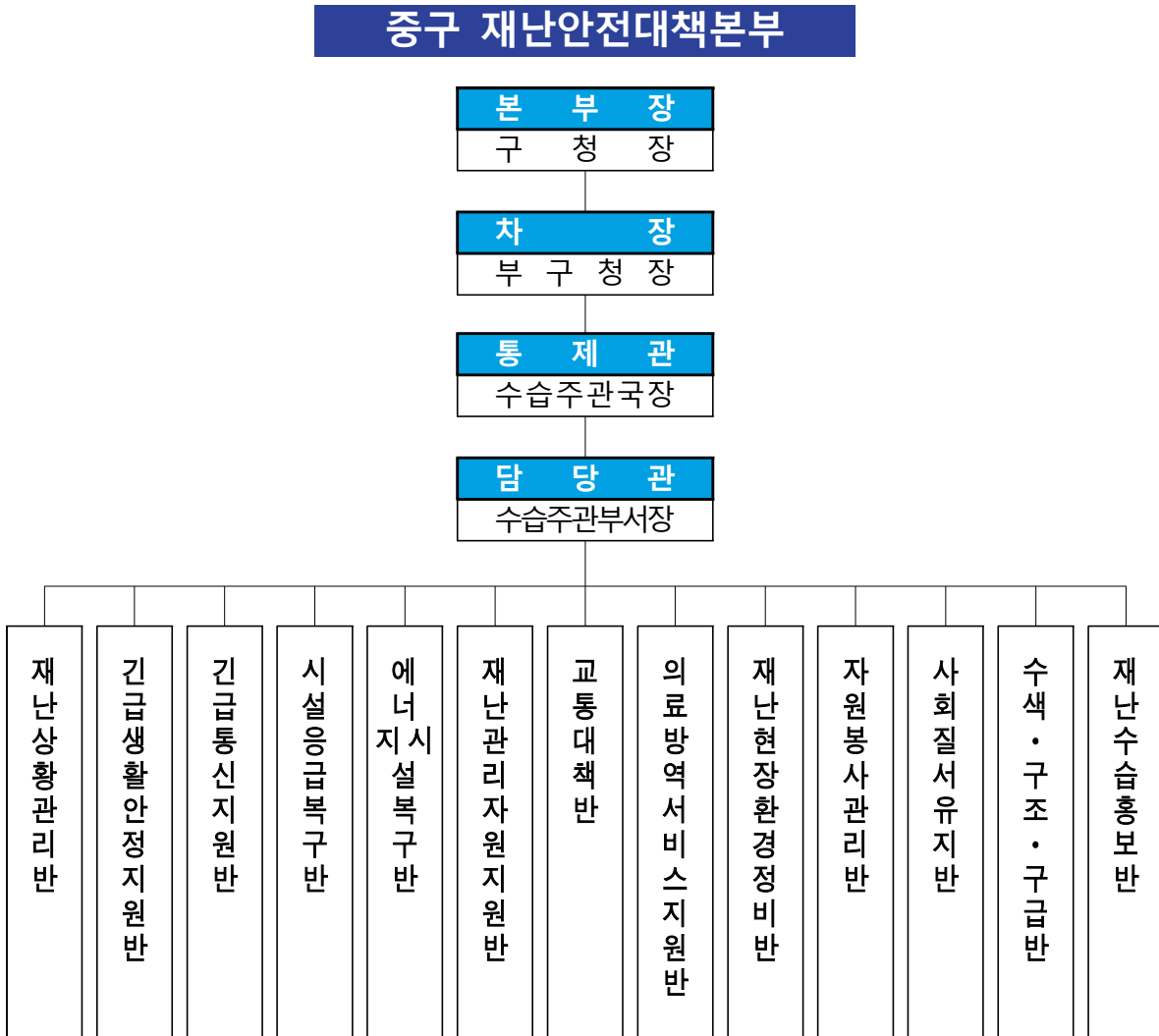

□ 재난관리기능의 임무 및 역할

○ 상황관리 총괄 : 재난총괄담당 업무 수행(수습주관부서)

* 재난현장 수습상황관리 총괄 및 상호협력을 위한 지원 사항 등 파악

○ 긴급생활 안정지원 : 피해주민 생활안정에 필요한 단기대책 지원 및 이재민구호 등 피해주민 불편사항 해소 긴급대책 지원(복지지원과)

- * 생활안정지원 상황관리, 이재민 파악 및 사망·실종자 유족대책 실시
- **긴급통신지원 : 통신두절지역 통신시설 인프라 복구(홍보전산과)**
 - * 통신분야 공공·사유시설 피해 상황관리 총괄 및 긴급(임시) 통신 지원
- **시설응급복구 : 공공·사유시설 응급복구 지원(시설물관리부서)**
 - * 공공·사유시설(환경·통신·에너지·교통시설 제외) 피해현황 및 응급복구 상황 총괄
- **에너지시설복구 : 가스·전기·유류 등 국민생활 밀착형 피해사실가능 회복 지원(환경과)**
 - * 에너지분야 공공·사유시설 피해 상황관리 총괄 및 긴급(임시) 에너지 지원
- **재난관리지원지원 : 재난관리지원 비축·응원 및 사용현황 파악 관리(생활안전담당관)**
 - * 타 기능에 대한 물자·자원(장비·자재·시설) 지원 총괄관리
- **교통대책 : 육상(육로, 항공), 해상 교통수단 지원(교통행정과)**
 - * 교통분야 공공·사유시설 피해 상황관리 총괄 및 긴급(임시) 수송 지원
- **의료·방역서비스지원 : 재난지역 공중보건서비스 지원(감염병관리과·의약과)**
 - * 의료·방역분야 공공·사유시설 피해 상황관리 총괄 및 긴급(임시) 의료 지원
- **재난현장 환경정비 : 유해화학물질, 쓰레기 등 수거·처리 지원(청소행정과)**
 - * 환경오염물질 피해상황 및 처리실태 관리, 인력·장비·자재 등 지원
- **자원봉사관리 : 재난지역 자원봉사 지원 및 관리(동정부과)**
 - * 타 기능에 대한 인력(민·관·군) 지원 총괄관리
- **재난수습홍보 : 재난대처·수습과 관련한 각종 정보 배포·조정(홍보전산과)**
 - * 타 기능에 대한 사회적 이슈 등 언론사항 총괄관리 및 지원
- **사회질서유지 : 재난지역 사회질서 및 교통관리(중부·남대문경찰서)**
 - * 교통, 범죄, 현장통제, 안전관리, 주민보호(대피 등) 등 경찰총괄관리
- **수색·구조·구급 : 재난지역 구조·구급 지원(중부소방서)**
 - * 인명구조, 응급처치 및 이송, 사망·실종자 수색 등 소방총괄관리

(나) 재난현장 안전관리체계

○ 재난현장 통합지휘본부 구성

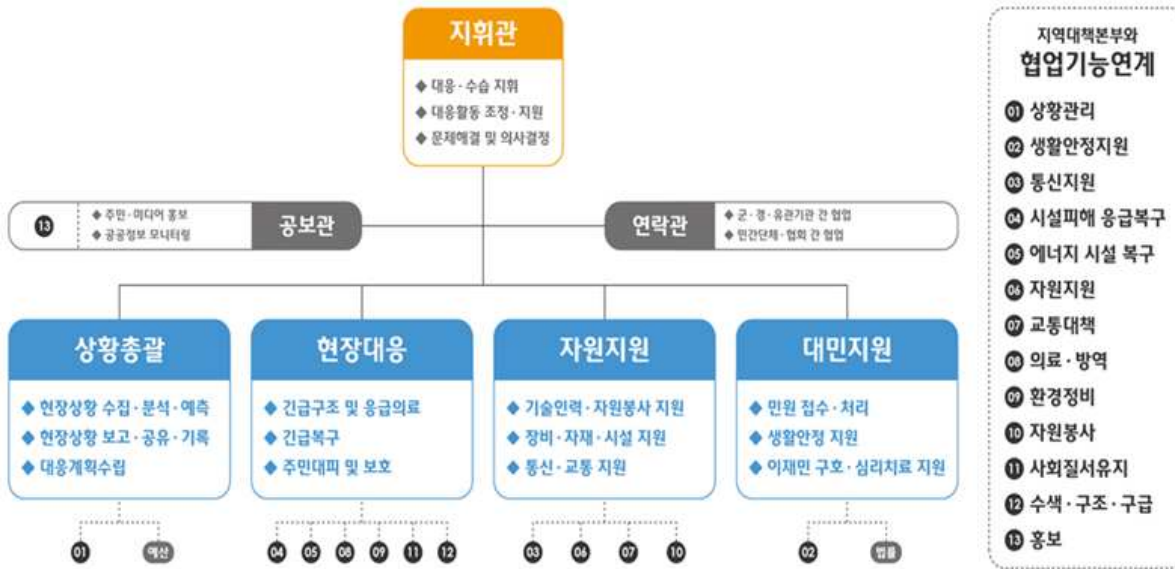

재난현장 지휘 및 협업체계



◆ 통합지원본부 표준편제 주요임무(제7조 관련)

구 분	주 요 임 무
통합지원본부장 (부 구 청 장)	<ul style="list-style-type: none"> • 현장대응·수습 총괄 • 긴급구조에 필요한 장비·물자·인력 등을 지원 • 구조활동 완료 후 사고현장의 수습·복구 활동자원의 역할분담 및 대응활동 조정
공 보 관	<ul style="list-style-type: none"> • 주민 미디어 홍보 • 공공정보 모니터링 • 대응단체 정보공유
연 락 관	<ul style="list-style-type: none"> • 군·경·유관기관간 협업 • 민간단체·협회간 협업
상 황 총 괄 반	<ul style="list-style-type: none"> • 통합지원본부 운영 • 현장 상황정보 수집·분석·예측 • 현장 상황정보 보고·공유·기록 • 재난 및 사고현장 대응계획수립 • 재난안전대책본부에 현장 대응·수습상황보고
현 장 대 응 반	<ul style="list-style-type: none"> • 시설 응급복구 • 에너지 복구 • 의료·방역(현장응급의료소 운영 지원) • 환경정비 • 사회질서유지 및 수색·구조 지원
자 원 지 원 반	<ul style="list-style-type: none"> • 긴급통신지원 • 현장대응 자원지원 • 교통대책 • 자원봉사지원
대 민 지 원 반	<ul style="list-style-type: none"> • 현장 민원접수 및 처리 • 생활안정지원 • 이재민구호·심리지원 • 장례지원 등

○ 유관기관 주요 역할·임무

기관명	임무 및 역할	전화번호 (상황실)
중부소방서	• 긴급구조 및 응급복구	2234-0119
중부경찰서	• 현장 출동 및 주민 대피 지원	2274-0117
남대문경찰서	• 현장 출동 및 주민 대피 지원	2096-8228
중부교육지원청	• 이재민수용시설로 지정된 학교시설 협의	708-6500
중부수도사업소	• 피해 수도공급시설 복구	3146-2000
육군3537부대 2대대	• 긴급구조 인력 및 장비 지원	382-8113
한국전력공사 서울본부	• 응급복구를 위한 인력 및 장비지원	758-3467
한국전기안전공사 서울지역본부	• 전기피해시설 긴급복구	6902-4700
한국가스안전공사 서부지사	• 사고현장 가스차단 조치	393-0795
(주)에스코	• 다중밀집시설 밸브 차단	-
KT중앙지사	• 2차 피해확산방지 조치 및 긴급복구 지원	775-0060

나. 안전관리규정의 제정

건명(규정명칭)	주요내용	제·개정일자
서울특별시 중구 재난 및 안전관리 기본조례	안전관리위원회, 재난안전대책본부, 안전관리자문단, 재난의 예방·대비·대응·복구에 관한 사항	2005.03.25. 2021.09.29.
서울특별시 중구 재난 및 안전관리 기본조례 시행규칙	기본조례에서 위임된 사항 및 시행에 필요한 사항	2005.09.05. 2021.09.29.
서울특별시 중구 재난관리기금 운용·관리 조례	재난관리기금의 효율적 운용·관리에 필요한 사항	2005.05.31. 2021.01.01.
서울특별시 중구 재난관리기금 운용·관리 조례 시행규칙	기본조례에서 위임된 사항 및 시행에 필요한 사항	2005.06.27. 2018.11.20.
서울특별시 중구 재향군인 예우 및 지원에 관한 조례	재향군인의 예우에 관한 사항과 재향군인회를 지원할 수 있는 사업을 정함으로써 재향군인에 대한 보훈의식을 고취시키는 것을 목적으로 함	2006.10.31. 2020.01.01.
서울특별시 중구 지역자율방재단 운영 등에 관한 조례	지역자율방재단 조직 및 운영에 관한 사항	2010.09.15. 2017.03.15.
서울특별시 중구 지진피해 시설물 위험도 평가단 구성 및 운영에 관한 조례	지진에 의해 시설물 피해가 발생한 경우 시설물의 추가 붕괴 등으로 생기는 2차 피해를 방지하고 국민의 안전을 확보하기 위하여 「지진재해대책법」제21조에 따라 지진피해시설물 위험도평가단 구성 및 운영에 관한 사항	2014.03.05. 2021.09.29.
서울특별시 중구 재난현장 통합지원본부 설치 및 운영 조례	재난현장의 총괄·조정 및 지원을 위하여 설치·운영하는 재난현장 통합지원본부에 관한 사항을 규정	2014.03.05. 2020.07.20.
서울특별시 중구 어린이 놀이시설 안전관리 조례	어린이 놀이시설의 효율적인 안전관리와 시설유지 등에 필요한 사항을 규정하여 어린이의 안전, 보건 및 정서생활 향상에 기여함을 목적으로 함	2015.10.07.
서울특별시 중구 주택의 소방시설 설치 지원에 관한 조례	화재안전취약가구의 주택 내 화재사고를 예방하기 위하여 주택에 설치하는 소방시설의 설치 지원에 관한 사항	2018.11.20.
서울특별시 중구 구민생활안전보험 운영 조례	재난이나 그밖의 각종 사고로 피해를 입은 중구민의 생활 안정을 지원하기 위해 생활안전보험에 필요한 사항	2020.06.10.
서울특별시 중구 의용소방대 지원에 관한 조례	「의용소방대 설치 및 운영에 관한 법률」에 따라 화재 등 재난 발생 시 화재 진압 및 구조·구급 업무 등의 지원활동과 화재예방 활동에 관한 업무 보조를 위해 서울특별시 중부소방서에 설치된 의용소방대를 지원함으로써 의용소방대원의 현장 대응 능력을 강화하고 국민의 생명과 재산을 보호함을 목적으로 함	2021.01.11.

⑤ 「재난 및 안전관리 기본법」제26조의2에 따른 국가핵심기반의 관리

시설유형	시설명	시설현황	관리주체	지정일자
종합병원	국립중앙의료원	중구 을지로 245	국립중앙의료원	2007.09.17.

⑥ 「재난 및 안전관리 기본법」제29조에 따른 재난방지시설의 점검·관리

◆ 재난방지시설의 정비

사업명	위치	사업내용 (규모)	사업기간	정비목적	사업비 (백만원)
총 계					16,139
2021년 하수시설물 유지보수(연간단가)	중구 관내	하수관 부설 D300~D900mm, L=407m, 맨홀 N=78개소	'21.03.08 ~ '21.12.20	재해방지	1,265
2021년 관내 하수도 준설공사(연간단가)	중구 관내	하수관로 준설 835m ³ , 세정 14Km	'21.03.15 ~ '21.12.21	재해방지	1,503
2021년 관내 빗물받이 준설공사(연간단가)	중구 관내	빗물받이 준설 18,935개소	'21.03.15 ~ '21.12.21	재해방지	295
2021년 풍수해대책 복구 및 저류조 준설공사(연간단가)	중구 관내	풍수해예방복구 및 역류방지시설 설치, 저류조 준설 40m ³	'21.02.15 ~ '21.12.14	재해방지	152
장충단로 191 주변 외 2개소 하수관로 개량공사	장충단로 191 주변 외 2개소	신설개량 D=450~600mm L=388m	'21.03.18 ~ '21.07.13	재해방지	402
퇴계로 358 주변 하수관로 개량공사	퇴계로 358 주변	신설개량, 비굴착 D=300~600mm L=435m	'21.03.18 ~ '21.09.13	재해방지	454
다산로38길 60 외 1개소 하수관로 개량공사	다산로38길 60 외 1개소	신설 개량 D=450~600mm L=411m	'21.03.29 ~ '21.09.09	재해방지	294
남대문시장 일대 노후하수관로 정비공사	남대문시장 일대	전체굴착 개량 D=300~800mm L=1,543m	'21.04.08 ~ '21.12.30	재해방지	1,668
다산동 빗물마을 조성공사(장기계속)	다산동 일대	-투수블록 포장 1,740m ² -생태주차장 97m ² -옹벽녹화 105m ²	'20.09.15 ~ '21.12.31	재해방지	609
퇴계로72 주변 원형관로 보수공사(긴급)	퇴계로72 주변	비굴착 D=600~1200mm L=694m	'21.04.05 ~ '21.08.02	재해방지	534
다산로33라길 일대 원형관로 보수공사	다산로33라길 일대	비굴착 D=450~800mm L=1,247m	'21.04.12 ~ '21.10.02	재해방지	698
서울역 서부교차로 일대(1,3련) 사각형거 보수공사	서울역 서부교차로 일대	□ 2.3×3.0m(1련, 3련) L=320m 보수보강	'21.05.03 ~ '21.11.23	재해방지	1,062
서울역 서부교차로 일대(2련) 사각형거 보수공사	서울역 서부교차로 일대	□ 2.3×3.0m(2련) L=292.9m 보수보강	'21.05.03 ~ '21.09.13	재해방지	874
서소문역사공원(1구간) 사각형거 보수공사	서소문역사공원	□ 2.5×2.0m L=146m 보수보강	'21.05.04 ~ '21.09.09	재해방지	741

서소문역사공원 (2구간) 사각형거 보수공사	서소문역사공원	□ 2.5×2.0m L=80m 보수보강	'21.05.03 ~ '21.08.30	재해방지	400
명동센트럴빌딩 주변 사각형거 보수공사	명동센트럴빌딩 주변	□ 1.4m×1.4m~ □ 1.8m×1.5m L=463m 보수보강	'21.04.28. ~ '21.10.21.	재해방지	878
을지로5길 19 주변 사각형거 보수공사	을지로5길 19 주변	□ 1.8×1.9~4.5×1.7m L=78m 보수보강	'21.05.10 ~ '21.07.30	재해방지	429
이화여자고등학교 주변 사각형거 보수공사	이화여자고등학교 주변	□ 2.7×1.5~10.1×1.8m L=345m 보수보강	'21.05.10 ~ '21.09.29	재해방지	490
을지로 35 일대 사각형거 보수공사	을지로 35 일대	□ 2.8×2.0~2.8×2.2m L=33m 보수보강	'21.05.13 ~ '21.10.08	재해방지	197
다산로36길 100 일대 사각형거 보수공사	다산로36길 100 일대	□ 1.4×1.0~3.0×2.0m L=522m 보수보강	'21.05.03 ~ '21.10.29	재해방지	651
동호로15길 60 일대 사각형거 보수공사	동호로15길 60 일대	□ 1.5×1.0~2.8×2.5m L=952m 보수보강	'21.05.04 ~ '21.08.30.	재해방지	1,569
마른내로 169길일대 외 3개소 사각형거 보수공사	마른내로 169길 일대 외 3개소	□ 0.8×1.4~2.7×2.2m L=995m 보수보강	'21.04.29 ~ '21.10.25	재해방지	769
다산로36길 93 일대 외 4개소 사각형거 보수공사	다산로36길 93 일대 외 4개소	□ 0.9×0.6~3.5×2.3 L=603m 보수보강 648㎡	'21.10.22 ~ '21.12.20	재해방지	205

◆ 연도별 비교(도표, 그래프 등)

(단위 : 백만원)

구 분	2017	2018	2019	2020	2021
재난방지시설 예산확보	10,950	10,291	9,404	12,296	16,139

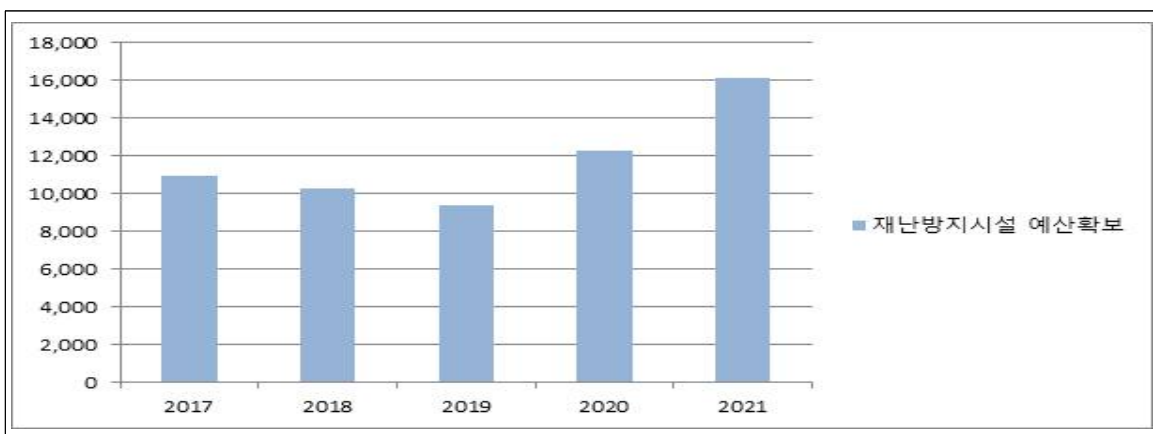

☞ 재난 대비 하수암거 신설 및 노후 하수관로 교체 공사 증장기 계획 투자사업 시행에 따른 증감 발생

⑦ 「재난 및 안전관리 기본법」제34조에 따른 재난관리자원의 비축과 장비·시설 및 인력의 지정

가. 재난관리자원의 비축

[방재물자]

구분	계	오일웁스	유흡착제	흡착롤	유처리제	분말염소
		km	천매	km	kl	kg
총계	-	-	0.5	-	0.072	250

◆ 방재물자 연도별 비교(도표, 그래프 등)

방재물자 종류별	2017	2018	2019	2020	2021
유흡착제(천매)	0.5	0.5	0.5	0.5	0.5
유처리제(kl)	0.072	0.072	0.072	0.072	0.072
분말염소(kg)	200	200	200	200	250



☞ 2021년 분말염소(차아염소산칼슘) 50kg 구매

[의료시설]

구 분	개소	의사	간호사	구급차	병상수	영안실
합 계	6	412	936	5	1,000	15
병 원	5	402	881	3	1,000	15
보건소	1	10	55	2	0	0

[수용시설]

구분	합 계		학 교		마을회관		경로당		관공서		기 타	
	개소	수용인원	개소	수용인원	개소	수용인원	개소	수용인원	개소	수용인원	개소	수용인원
총계	35	7,072	11	4,005	0	0	9	514	3	281	13	2,072

◆ 의료시설 및 수용시설 연도별 비교(도표, 그래프 등)

구 분		2017	2018	2019	2020	2021
의료시설수		7	6	6	5	6
수용시설	개소	29	36	36	36	35
	수용인원	16,612	20,029	8,209	7,072	6,872

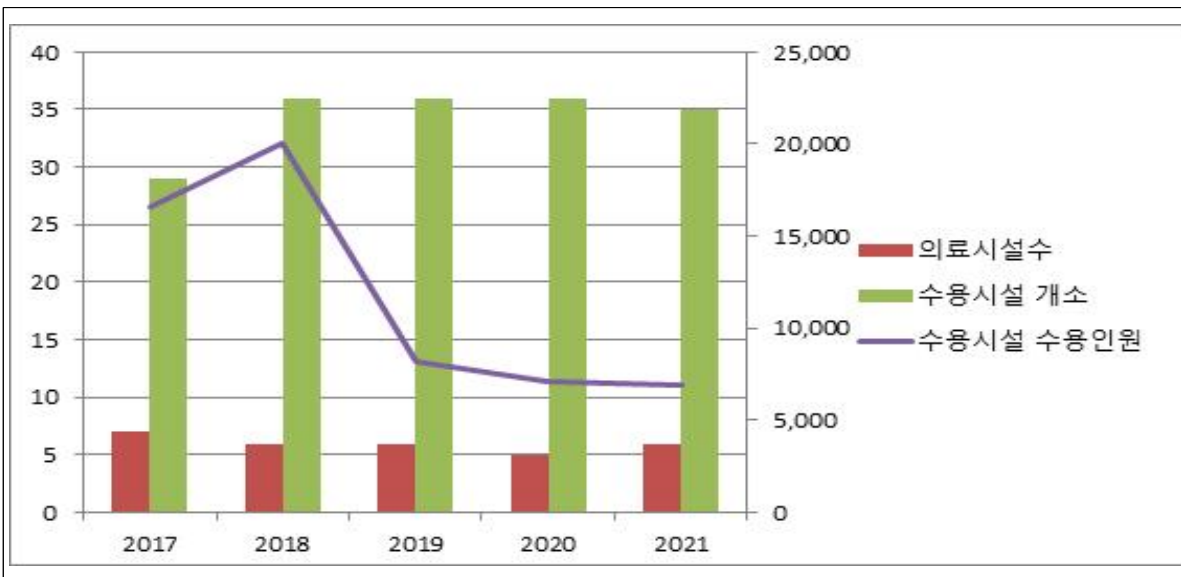

☞ 수용시설 리모델링으로 인해 1개소 제외

나. 장비 지정

[복구장비]

구분	계	크레인	굴삭기	불도저	덤프	일반트럭	청소차
총계	43	1	3	-	3	15	21

[산불진화장비]

구분	계	동력펌프	살수차	동력톱	등짐펌프	진화도구
총계	167	2	8	5	50	102 (삽67개, 갈퀴35개)

[기타장비]

구분	계	용접기	컴프레사	양수기	발전기	기타
총계	414	3	1	211	4	195(바닐 로프 등)

◆ 연도별 비교(도표, 그래프 등)

구분	2017	2018	2019	2020	2021
복구장비	98	50	52	48	43
산불진화장비	142	146	162	163	167
기타장비	490	492	471	454	414



- ☞ 내구연한 경과된 양수기 불용처리 및 재배치, 2022년 양수기 추가구매 예정(치수과)
- ☞ 청소차 대체 취득 후 노후 청소차 폐차(청소행정과)
- ☞ 노후된 산불 개인장비 교체(공원녹지과)

다. 인력 지정

[기술인력]

※ 2021.12.31.기준

구분	계	토목	건축	환경	전기	가스	통신	화공	기타
인원	309	51	33	5	21	-	7	4	188

[기능인력]

※ 2021.12.31.기준

구분	계	전기공	기계공	통신공	착암공	절단공	용접공	철근공	기타
인원	141	22	10	2	-	-	4	-	103

[자원봉사단체, 특수단체 등]

구분	계	특수단체 및 개인			봉사단체 및 개인			
		의용소방대	안전보안관	자율방재단	적십자봉사대	새마을부녀회	해병전우회	모범운전자회
인원	1,034	180	35	247	145	15	99	313

◆ 연도별 비교(도표, 그래프 등)

구분	2017	2018	2019	2020	2021
기술인력	297	287	300	293	309
기능인력	150	147	141	146	141
자원봉사단체, 특수단체 등	1,008	975	999	990	1,034

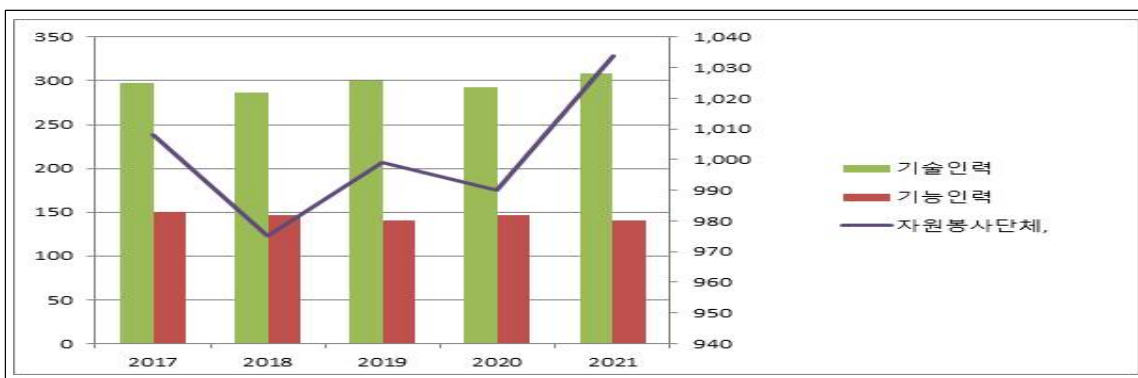

☞ 행정안전부 권고사항에 따라 의용소방대, 자율방재단 등 동별 최소인원 반영하여 운영인원 25명 증

3) 「재난 및 안전관리 기본법 제67조에 따른 재난관리기금의 적립 현황

가. 당해 연도 재난관리기금 확보 실적

당해 연도 확보 기준액(①)	확보액(②)	확보율 (②/①×100)
1,409백만원	1,909백만원	135%

나. 누적 기준 재난관리기금 확보 실적

누적 확보 기준액(①)	누적 확보액(②)	확보율 (②/①×100)
20,652백만원	27,152백만원	141%

◆ 연도별 비교(도표, 그래프 등)

(단위 : 백만원)

구 분		2017	2018	2019	2020	2021	
확보액 (당해연도)		1,171	1,235	1,270	7,287	1,909	
사 용 액	합 계	948	1,354	625	10,706	1,047	
	공 공	응급복구 및 긴급한 조치	26	279	352	29	-
		재난의 예방·대비·대응·복구 활동	922	1,075	273	1,277	912
	민 간	응급복구 및 긴급한 조치	-	-	-	-	-
		재난의 예방·대비·대응·복구 활동	-	-	-	9,400	135

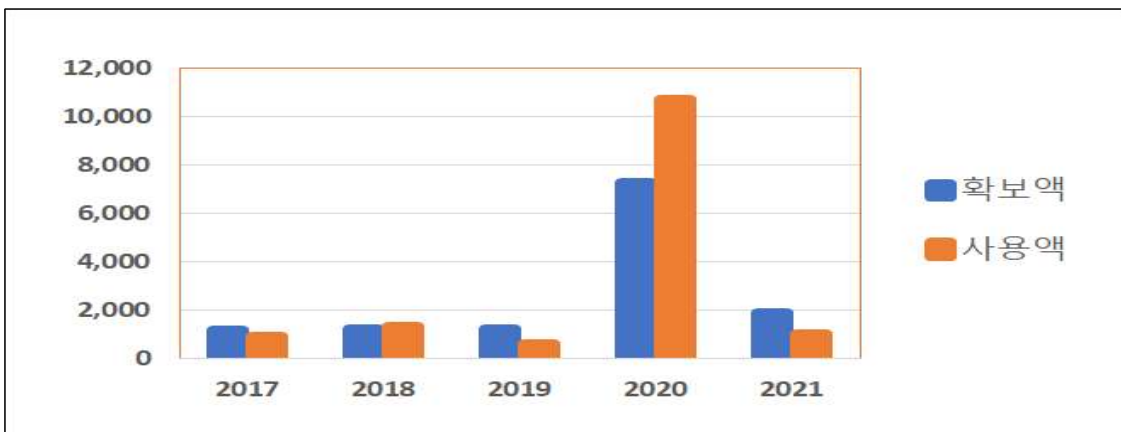

- ☞ 공공부문 복구활동 사용
 - 코로나 재난관리 비용 713백만원 및 방재시설 보수보강 등 199백만원(총 912백만원)
- ☞ 민간부문 복구활동 사용
 - 저소득 취약계층 생활안정 지원금 지원 135백만원

◆ 민간분야에 기금을 활용한 사업별 내역(당해 연도에 한함)

사업명	2021년 저소득 취약계층 생활지원금 지급
사업내용	코로나19 장기화에 따른 저소득 취약계층 생활안정 지원금 지원
사업기간	2021. 4월 ~ 7월
사업효과	저소득취약계층 6,590여명 지원(시, 구 협력)
예산내역	민간인 재해 및 복구활동 보상금

4) 「재난 및 안전관리 기본법 제34조의5에 따른 현장조치 행동매뉴얼의 작성·운용 현황

[시군구 행동매뉴얼 작성·운용 등 총괄 현황]

연번	행동매뉴얼 명	소관부서	개정연도	매뉴얼 주요내용
1	풍수해 현장조치 행동매뉴얼	치수과	2021	풍수해 대응
2	지진 현장조치 행동매뉴얼	생활안전담당관	2021	지진 대응
3	대형 화산 현장조치 행동매뉴얼	생활안전담당관	2021	대형 화산폭발 대응
4	가뭄 재난 현장조치 행동매뉴얼	치수과	2021	가뭄 대응
5	댐 붕괴 현장조치 행동매뉴얼	치수과	2021	댐 붕괴 대응
6	산불 현장조치 행동매뉴얼	공원녹지과	2021	산불 대응
7	산사태 현장조치 행동매뉴얼	공원녹지과	2021	산사태 대응
8	전력분야 마비 현장조치 행동매뉴얼	환경과	2021	전력분야 마비 대응
9	유해화학물질 현장조치 행동매뉴얼	환경과	2021	유해화학물질 유출 대응
10	수질오염 현장조치 행동매뉴얼	환경과	2021	수질오염 대응
11	정보통신분야 현장조치 행동매뉴얼	홍보전산과	2021	정보통신 마비 대응
12	감염병 현장조치 행동매뉴얼	감염병관리과	2021	감염병 대응
13	보건의료 마비 현장조치 행동매뉴얼	의약과	2021	보건의료 마비 대응
14	다중밀집시설 대형화재 현장조치 행동매뉴얼	생활안전담당관	2021	대형화재 대응
15	다중밀집건축물 붕괴사고 현장조치 행동매뉴얼	건축과	2021	건축물붕괴 대응
16	지하철 대형사고 현장조치 행동매뉴얼	교통행정과	2021	지하철 대형사고 대응
17	초미세먼지 재난 현장조치 행동매뉴얼	환경과	2021	초미세먼지 대응
18	공연, 행사장 재난 현장조치 행동매뉴얼	문화관광과	2021	공연, 행사장 재난 대응
19	한파 재난 현장조치 행동매뉴얼	생활안전담당관	2021	한파 대응
20	폭염 재난 현장조치 행동매뉴얼	생활안전담당관	2021	폭염 대응
21	대규모 사업장 인적사고 현장조치 행동매뉴얼	생활안전담당관	2021	사업장 인적사고 대응
22	도로터널 현장조치 행동매뉴얼	도로시설과	2021	도로터널 사고 대응

[시군구 행동매뉴얼 개정 현황]

연번	행동매뉴얼명	개정일자	주요 개정내용
1	풍수해 현장조치 행동매뉴얼	2021.09.10.	협업부서 및 유관기관 연락처, 프로세스 현행화
2	지진 현장조치 행동매뉴얼	2021.09.08.	협업부서 및 유관기관 연락처, 프로세스 현행화
3	대형 화산 현장조치 행동매뉴얼	2021.09.08.	협업부서 및 유관기관 연락처, 프로세스 현행화
4	가뭄 재난 현장조치 행동매뉴얼	2021.09.08.	협업부서 및 유관기관 연락처, 프로세스 현행화
5	댐 붕괴 현장조치 행동매뉴얼	2021.09.08.	협업부서 및 유관기관 연락처, 프로세스 현행화
6	산불 현장조치 행동매뉴얼	2021.09.07.	협업부서 및 유관기관 연락처, 프로세스 현행화
7	산사태 현장조치 행동매뉴얼	2021.09.14.	협업부서 및 유관기관 연락처, 프로세스 현행화
8	전력분야 마비 현장조치 행동매뉴얼	2021.09.07.	협업부서 및 유관기관 연락처, 프로세스 현행화
9	유해화학물질 현장조치 행동매뉴얼	2021.09.13.	협업부서 및 유관기관 연락처, 프로세스 현행화
10	수질오염 현장조치 행동매뉴얼	2021.09.13.	협업부서 및 유관기관 연락처, 프로세스 현행화
11	정보통신분야 현장조치 행동매뉴얼	2021.12.30.	협업부서 및 유관기관 연락처, 프로세스 현행화
12	감염병 현장조치 행동매뉴얼	2021.12.30.	협업부서 및 유관기관 연락처, 프로세스 현행화
13	보건의료 마비 현장조치 행동매뉴얼	2021.09.10.	협업부서 및 유관기관 연락처, 프로세스 현행화
14	다중밀집시설 대형화재 현장조치 행동매뉴얼	2021.12.30.	협업부서 및 유관기관 연락처, 프로세스 현행화
15	다중밀집건축물 붕괴사고 현장조치 행동매뉴얼	2021.09.10.	협업부서 및 유관기관 연락처, 프로세스 현행화
16	지하철 대형사고 현장조치 행동매뉴얼	2021.09.02.	협업부서 및 유관기관 연락처, 프로세스 현행화
17	초미세먼지 재난 현장조치 행동매뉴얼	2021.12.30.	협업부서 및 유관기관 연락처, 프로세스 현행화
18	공연, 행사장 재난 현장조치 행동매뉴얼	2021.12.30.	협업부서 및 유관기관 연락처, 프로세스 현행화
19	한파 재난 현장조치 행동매뉴얼	2021.09.10.	협업부서 및 유관기관 연락처, 프로세스 현행화
20	폭염 재난 현장조치 행동매뉴얼	2021.09.10.	협업부서 및 유관기관 연락처, 프로세스 현행화
21	대규모 사업장 인적사고 현장조치 행동매뉴얼	2021.09.09.	협업부서 및 유관기관 연락처, 프로세스 현행화
22	도로터널 현장조치 행동매뉴얼	2021.03.22.	협업부서 및 유관기관 연락처, 프로세스 현행화

[시군구 행동매뉴얼 숙달 훈련 실시 현황]

행동매뉴얼 명	훈련일시	주요 훈련내용	훈련결과 개선내용
풍수해	2021.05.27.	여름철 집중호우 대비 NDMS 훈련 (풍수해 복구)	행동매뉴얼 현장대응 능력 강화
다중밀집시설 대형화재	2021.11.27.	재난대응 안전한국훈련 연계 화재대응 훈련	행동매뉴얼 현장대응 능력 강화
다중밀집건축물 붕괴사고	2021.09.22.	건축물 붕괴에 따른 대피유도 및 소방훈련 교육	행동매뉴얼 현장대응 능력 강화
산불	2021.04.08. 2021.11.24.	산불예방을 위한 유관기관 합동훈련	행동매뉴얼 현장대응 능력 강화
산사태	2021.05.12.	산사태 재난대비 예보발령 및 재난문자 발송 훈련	행동매뉴얼 현장대응 능력 강화
정보통신	2021.12.13.	행동매뉴얼 숙지 교육	행동매뉴얼 현장대응 능력 강화
지하철 대형사고	2021.12.16.	재난 매뉴얼에 따른 모의토론	행동매뉴얼 현장대응 능력 강화
유해화학물질 유출사고	2021.09.30.	재난매뉴얼 서면교육	행동매뉴얼 현장대응 능력 강화
대규모 수질오염	2021.09.30.	재난매뉴얼 서면교육	행동매뉴얼 현장대응 능력 강화

◆ 연도별 비교(도표, 그래프 등)

구 분	2017	2018	2019	2020	2021
매뉴얼 수	14	14	18	20	22

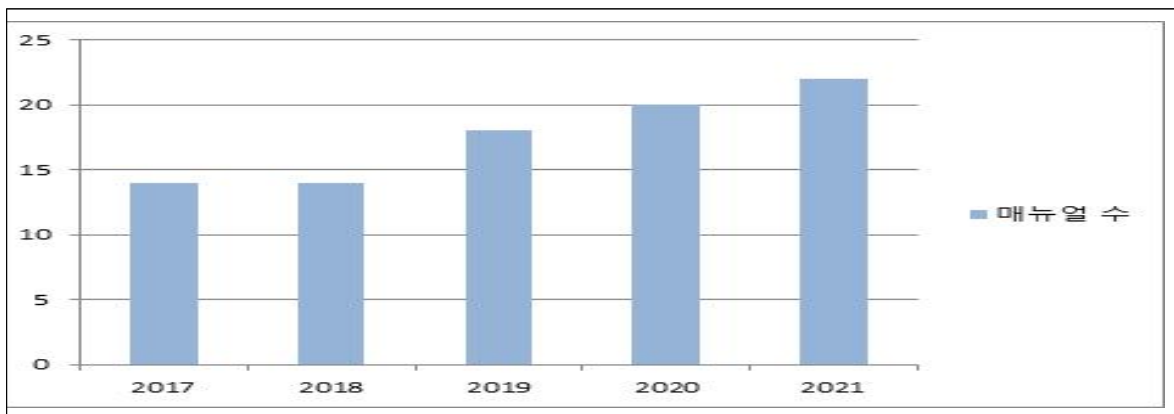

☞ 2021년 재난유형별 행동매뉴얼 개정 완료

5) 그밖에 재난관리를 위하여 시장·군수·구청장이 지역주민에게 알릴 필요가 있다고 인정하는 사항

〔「구민생활안전보험」 가입 추진〕

- 조례제정 : 서울특별시 중구 구민생활안전보험 운영 조례(2020. 6. 10.)
- 피보험자 : 중구에 주민등록된 모든 구민(등록 외국인 포함)
 - ※ 별도 가입절차 없음, 전출시 자동해지
- 보장기간 : 2021. 1. 1. ~ 12. 31.
- 청구기간 : 보장기간(2021년)중 사고발생일로부터 3년 이내
- 보험료 : 무료(중구 전액 부담)
- 청구절차 : 피보험자 또는 법정상속인이 보험사에 직접 청구
- 보험기관 : 한국지방재정공제회
- 보장내용

연번	보장항목	보장금액	
1	자연재해 사망	1,000만원	
2	폭발·화재·붕괴·산사태 사고	사망	1,000만원
3		후유장해	1,000만원(한도)
4	대중교통 이용중 사고	사망	1,000만원
5		후유장해	1,000만원(한도)
6	가스 사고	사망	1,000만원
7		후유장해	1,000만원(한도)
8	익사사고	400만원	
9	감염병 사망	600만원	

- ※ 만 15세 미만자의 경우 사망담보 제외
- ※ 타 보험과 관계없이 중복보상

- 청구문의 : 한국지방재정공제회 시민안전공제 상담창구(☎ 1577-5939)
- 기타문의 : 중구청 생활안전담당관(☎ 02-3396-4485)

♣ 공시 관련 문의사항 및 의견 제출은 중구 생활안전담당관(담당자 : 문유미, ☎ 02-3396-4477)로 하여 주시기 바랍니다.